FONDAZIONE CONAD ETS

Bilancio Sociale 2022

Colophon

Fondazione Conad ETS

Sede legale:
Corso Como, 15 - 20154 Milano

Sede amministrativa:
Via Michelino, 59 - 40127 Bologna

Iscritta nel Registro Unico Nazionale del Terzo Settore con Decreto Dirigenziale del Direttore del Settore Politiche del Lavoro e Welfare della Città Metropolitana di Milano Raccolta Generale n. 2309, Fasc. n. 8.5/2022/141 del 23 marzo 2022.

Codice Fiscale e Partita IVA: 12265930961

Redatto a maggio 2023 a cura dello staff di Fondazione Conad ETS

Bilancio Sociale

Indice

Lettera agli Stakeholder 04

1 Chi Siamo

- La nostra Storia 07
- I Soci Fondatori 08
  - Consorzio Nazionale 08
  - Conad Nord Ovest 10
  - Conad Centro Nord 12
  - Commercianti Indipendenti Associati 14
  - Conad Adriatico 16
  - PAC 2000A 18
- I Valori 20
- Target e Stakeholder 22
- La Governance 24

2 Obiettivi e Progetti

- Ambiti d'azione 28
- Progetti 2022 30
  - Progetti Nazionali:
    - Progetto scuola 32
    - Viva Vittoria OdV 35
    - Emergenza Ucraina 39
  - Progetti Locali:
    - Fondazione Falcone 40
    - Festival del Cinema Nuovo 41
    - Roseto Opera Prima 42
    - Asilo Don Claudio Pisaneschi 43
  - Progetti Futuri:
    - Città ad Impatto Positivo 44
    - Viva Vittoria OdV - 50 miglia 45
    - Progetto 'Welfare, che impresa!' 46
    - Progetto ReadyforIT 47
    - Museo della Memoria 48
    - Tuttingioco - Il torneo degli oratori 2023 49
    - Sport inclusivo per diversamente abili 50

3 Situazione Economica 52

4 Nota Metodologica 53

5 Relazione dell'Organo di Controllo 54

Lettera agli Stakeholder

Care lettrici e cari lettori,

con grande piacere e orgoglio condividiamo con voi la prima edizione del Bilancio Sociale di **Fondazione Conad ETS**, Ente del Terzo Settore nato nel febbraio del 2022 per volontà delle Cooperative e del Consorzio Nazionale che compongono il Sistema Conad.
Per festeggiare i 60 anni di attività che l'hanno portata a diventare la prima insegna della distribuzione organizzata in Italia, Conad ha infatti deciso di fare un ulteriore salto di qualità nell'attività di sostegno alle comunità in cui opera, dando vita a una Fondazione ispirata ai suoi principi e valori e pensata per mettere a fattor comune le moltissime iniziative di sostenibilità sociale e ambientale sostenute dalle sue cinque Cooperative, dal Consorzio Nazionale e dagli oltre 2.200 Soci che operano capillarmente in tutte le Regioni del nostro Paese.
L'impegno costante a favore di enti e associazioni del terzo settore ha portato il Sistema Conad ad adottare un ulteriore strumento d'azione, per sistematizzare le iniziative future e lanciare nuovi progetti.
Due, in particolare, le linee guida seguite dalla Fondazione nella sua operatività: sostenere progetti che abbiano un 'respiro nazionale' e una 'declinazione locale' per coinvolgere nell'implementazione delle attività i Soci presenti capillarmente sul territorio nazionale; e supportare progetti locali, ma replicabili anche in altre territori o in grado di essere fonte d'ispirazione per altre Cooperative o Soci del Sistema.
Tanti gli obiettivi che, in base allo Statuto e al Codice etico adottati, ci siamo dati. In particolare, la Fondazione lavora per promuovere, favorire e coordinare iniziative e progetti in sette ambiti:

- nutrizione e sana alimentazione per tutti;
- educazione, formazione e informazione delle giovani generazioni;
- supporto alle comunità locali;
- protezione dell'ambiente naturale;
- promozione di attività culturali e sportive;
- promozione della ricerca scientifica;
- promozione di iniziative imprenditoriali.

Nicola Fossemò (Presidente)

Fabio Caporizzi (Segretario Generale)

Maria Cristina Alfieri (Direttrice)

Sono tutte azioni in linea con gli Obiettivi di Sviluppo Sostenbile dell'Agenda 2030 dell'ONU, che resta per noi il punto di riferimento e il modello al quale riferirci.
Riteniamo inoltre che per promuovere queste attività sia assolutamente necessario aggregare compagni di viaggio che ci aiutino a realizzare progetti di grande impatto sociale.
Ecco perché tra le norme che ci siamo dati e che abbiamo inserito nel Codice etico ce n'è una che sottolinea che "nel perseguire i propri scopi, la Fondazione ricerca il dialogo con altre Fondazioni, Associazioni, Enti, Amministrazioni, Istituzioni, Università, Accademie, Imprese, e altri organismi, sia di nazionalità italiana sia estera, per ricercare opportunità di collaborazione su temi di comune interesse e di complementarità di intenti".
Crediamo fermamente che per far funzionare bene progetti di natura sociale e ambientale sia necessario aggregare il maggior numero possibile di attori, attivando sinergie tra soggetti pubblici e privati che lavorino con un fine comune.
Un efficace lavoro di squadra può potenziare moltissimo l'impatto sociale di ogni iniziativa. Pensiamo che quando si lavora per il bene comune non debbano esistere barriere di ruolo o concorrenza: non perdiamo occasione per dichiarare che la nostra porta sarà sempre aperta per chi avrà voglia di mettere energie e impegno al servizio della Comunità.
Ecco perché teniamo molto a questo primo Bilancio Sociale: è il nostro biglietto da visita, ma anche il manifesto di come operiamo, dei progetti che vogliamo sostenere e dei metodi che privilegiamo per supportarli. Da subito operativi e aperti a collaborare con chi condivide la nostra passione per l'impegno civico.

Nicola Fossemò
Fabio Caporizzi
Maria Cristina Alfieri

1. Chi Siamo

La nostra storia

Fondazione Conad ETS è l'ente no profit del terzo settore costituito a febbraio 2022 dalle **cinque Cooperative Conad** e dal **Consorzio Nazionale**. Espressione dei valori e dei principi mutualistici che fondano il **Sistema Conad**, **la Fondazione nasce come** ulteriore **strumento al servizio delle Cooperative e dei Soci** per sistematizzare, valorizzare e rendere ancora più efficace il loro impegno a favore delle comunità.

Ha pochi mesi di vita, ma alle spalle già 60 anni di storia: la sua nascita è solo l'ulteriore passo di **un cammino che Cooperative e Soci Conad hanno intrapreso fin dalla loro origine, nel 1962**, quando hanno deciso di aggregarsi per raggiungere insieme importanti obiettivi economici e sociali.

In **60 anni di attività** l'inarrestabile crescita economica, che ha portato Conad a diventare la prima insegna della grande distribuzione in Italia, non è mai stata disgiunta dall'attenzione a far crescere le comunità in cui i negozi erano presenti, dando un sostegno economico importante a progetti sociali, ambientali, culturali, didattici e sportivi.

La nascita di Fondazione Conad ETS apre quindi un nuovo capitolo della storia del Sistema Conad, ulteriore conferma della centralità delle persone, dei territori e delle Comunità in cui opera. La Fondazione **è un'ulteriore dimostrazione che il payoff 'Persone oltre le cose' non è uno slogan, ma un impegno concreto**.

I Soci Fondatori

Consorzio Nazionale

€ 2,3
Fatturato (miliardi)

€ 149,36
Patrimonio netto (milioni)

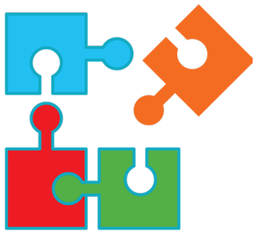

257
Collaboratori

€ 7.153.946
Investimenti per la Comunità

Il Consorzio Nazionale nasce dall'**associazione** delle **cinque Cooperative** e agisce da centrale di acquisto e servizi per tutto il Sistema Conad, occupandosi della negoziazione internazionale e nazionale con i fornitori di merci e servizi, di attività di marketing e di comunicazione, di produzione, promozione e sviluppo dei prodotti a marchio Conad. Il Consorzio svolge un ruolo di coordinamento centralizzato che consente di ottimizzare le attività e monitorarne al meglio i risultati. L'attenzione alla Comunità fa parte da sempre del DNA di Conad e si esprime attraverso il sostegno a progetti nazionali a favore di attività nel mondo della scuola e della cultura, dello sport, della ricerca e della salute che possono avere un impatto reale e positivo sulla collettività, aumentando il livello di benessere delle persone.

Scuola e nuove generazioni

Grazie al progetto 'Scrittori di classe', parte integrante dell'iniziativa 'Insieme per la scuola', il Sistema Conad sostiene e investe nelle nuove generazioni, contribuendo alla costruzione di una società più attenta e consapevole. Giunto alla 9° edizione, il progetto vuole promuovere lo sviluppo culturale e di pensiero critico nei ragazzi, attraverso il piacere della scrittura e della lettura.

Ambiente

Per celebrare il 60° anniversario, Conad ha avviato un progetto di forestazione in tutto il territorio italiano 'Forestiamo Insiema l'Italia' in collaborazione con Rete Clima, ente no profit che promuove azioni di CSR, di sostenibilità e di decarbonizzazione. Il progetto prevede la piantumazione di 20.000 alberi entro la primavera 2023, 1.000 per ogni regione italiana.

Solidarietà

Attraverso la raccolta punti del catalogo miPREMIO, Conad supporta da anni la Lega del Filo d'Oro, associazione che assiste le persone sordocieche e pluriminorate psicosensoriali e le loro famiglie. Inoltre, Conad sostiene da sempre la ricerca medica e scientifica e la cura oncologica dei pazienti, per questo nel 2022 ha rinnovato il sostegno a Fondazione IRCCS - Istituto Nazionale dei Tumori, un istituto pubblico di ricovero e cura, punto di riferimento nazionale per tutti i malati oncologici e centro di eccellenza della ricerca, della cura e dell'assistenza. Contro la violenza di genere, Conad ha dato il suo sostegno ad ActionAid, organizzazione internazionale che da oltre 40 anni combatte povertà e ingiustizia sociale, con un'attenzione particolare alla prevenzione e al contrasto della violenza sulle donne in ogni sua forma.

Conad Nord Ovest

€ 4.755
Giro di affari complessivo (milioni)

€ 10.000.000
Investimenti per la Comunità

589
Punti vendita

1.218
Fornitori locali

376
Soci

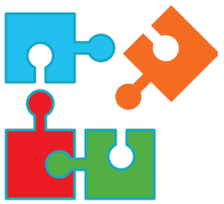

18.000
Collaboratori totali

Sessant'anni di storia e di cooperazione, di impegno accanto al cliente e di sostegno distintivo verso le comunità. Questa è Conad Nord Ovest, realtà leader sul territorio, presente in Piemonte e Valle d'Aosta, Liguria, Emilia (province di Modena, Bologna e Ferrara), Toscana, Lazio (province di Roma, Viterbo), Lombardia (provincia di Mantova) e Sardegna, con un totale di 589 punti di vendita. Conad Nord Ovest è una comunità di persone guidata dai valori della mutualità e della solidarietà che sono alla base della sua mission. La Cooperativa ed i Soci imprenditori si rendono partecipi delle esigenze delle comunità in cui lavorano: la filiera, le scuole, le associazioni, le fondazioni, le strutture mediche, gli enti sportivi e culturali trovano risposte concrete alle loro istanze.

Nel 2022, oltre 10 milioni di euro sono stati destinati complessivamente ad iniziative di responsabilità sociale, sostegno e valorizzazione del territorio.

Tra le maggiori iniziative ricordiamo quelle di sensibilizzazione contro la violenza di genere: la grande campagna di raccolta fondi in partnership con D.i.re. - donne in rete - che ha permesso di aiutare 30 centri antiviolenza dei territori con devoluzione di oltre 135mila euro e la prosecuzione del progetto 'Panchine Rosse' con l'istallazione di ben 315 panchine rosse. È proseguita anche nel 2022 l'iniziativa di collezionamento solidale 'Con tutto il Cuore, colleziona gesti d'amore' che ha permesso la donazione di oltre 950mila euro agli ospedali pediatrici dei territori della cooperativa. Ricordiamo inoltre le numerose iniziative a sostegno delle famiglie e l'impegno al fianco delle Caritas locali, degli empori solidali e di numerose onlus per dare sostegno alle persone fragili e per la riduzione dello spreco alimentare. Nel 2022 sono stati recuperati e donati oltre circa 1,64 milioni di kg di beni alimentari pari ad un valore di circa 4,66 milioni di euro. Conad Nord Ovest insieme ai propri Soci si impegna anche a sostenere importanti iniziative per la valorizzazione della scuola e delle nuove generazioni, per la diffusione dello sport giovanile ed inclusivo e la promozione della cultura, che costituiscono ormai degli appuntamenti consolidati: dal Campionato di Giornalismo con il quotidiano La Nazione e il Resto del Carlino ed il progetto di alternanza scuola-lavoro de Il Tirreno 'Scuola2030' a programmi come 'Insieme per la Scuola' e 'Mangiando S'impara', fino all'impegno al fianco delle principali associazioni sportive locali. L'attenzione al patrimonio artistico e culturale si concretizza invece con il sostegno a numerose attività di valorizzazione, recupero e restituzione alle città di luoghi di interesse. Una responsabilità fatta di azioni concrete che permettono a Conad Nord Ovest di essere un'azienda al servizio della comunità e punto di riferimento per tutti gli stakeholder su territorio.

Conad Centro Nord

€ 1.969

Fatturato della rete di vendite (milioni)

€ 2.727.169

Investimenti per la Comunità

279

Punti vendita

647

Fornitori locali

170

Soci

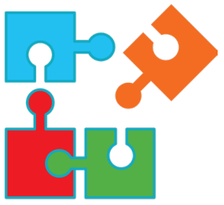

7.649

Collaboratori totali

Nata nel 1963, Conad Centro Nord opera in Lombardia e in Emilia-Romagna con 279 punti vendita e una quota di mercato nel territorio di riferimento del 7,63%. L'impegno sul fronte della Responsabilità Sociale d'Impresa inizia con la storia stessa della Cooperativa: da sempre, infatti, le politiche imprenditoriali sono profondamente correlate a quelle sociali, di sostegno alle strutture del terzo settore. L'obiettivo del gruppo è di essere un punto di riferimento per le comunità in cui opera, costruendo e sviluppando un "sistema di mutualità" che valorizzi il tessuto sociale ed economico dei territori.

Nel 2022 gli investimenti a favore della comunità sono stati pari a 2.727.169 euro, ripartiti in tre ambiti principali: culturale, sociale e sportivo. In ambito culturale, Conad Centro Nord ha sostenuto diverse iniziative con l'obiettivo di valorizzare la cultura del territorio tra festival, convegni, rassegne teatrali, musicali e gastronomiche, tra cui: Insolito Festival, Mondi di Carta, Festival Mangiacinema, Dinamico Festival, il Festival Toscanini e il Barezzi Festival. Dedicati al mondo della scuola, sono stati attivati progetti di alternanza scuola-lavoro ed è stata avviata una partnership formativa con Fondazione ITS Tech&Food, permettendo agli allievi di mettere in pratica le nozioni apprese. Inoltre, la Cooperativa ha promosso la diffusione di un modello di cura verso l'ambiente finanziando la piantagione di 140 piante nel Bosco Urbano 'Margherita' a Parma e invitando scuole e ragazzi a metterle a dimora. In ambito sociale, la Cooperativa si è attivata a favore della popolazione ucraina inviando tre tranche di aiuti umanitari: 3.162 kg di prodotti in collaborazione con Italtrans, tramite l'Associaizone Zlaghoda Onlus; una donazione sommata al contributo dei clienti Conad della città di Parma; una donazione di 4.400 kg di prodotti in collaborazione con Provincia S.Antonio dei Frati Minori. Sono attive e consolidate ormai da anni, inoltre, diverse raccolte alimentari e circuiti solidali: Dona una spesa, Colletta con Banco Alimentare, Social Market ed Emporio Solidale a Parma, Remida Food a Reggio Emilio e Piacenza Solidale a Piacenza. Anche quest'anno la Cooperativa ha sostenuto gli ospedali pediatrici del territorio grazie all'iniziativa 'Con tutto il cuore, colleziona gesti d'amore', che ha permesso di donare 267mila euro a supporto di progetti dedicati ai bambini ricoverati. Un sostegno importante è stato dato anche al mondo dello sport, promuovendo tra i giovani la pratica sportiva e uno stile alimentare più sano e corretto, anche tra i più piccoli. Oltre al sostegno a diverse squadre giovanili di rugby, si segnalano il progetto Go-All per la promozione dell'attività motoria dei bambini dai 2 ai 6 anni, abbinandola a lezioni con un nutrizionista, e la Decima Junior Conad Cup che ha coinvolto 2000 bambini e 80 squadre tra Emilia e Lombardia.

Commercianti Indipendenti Associati

€ 3.190 di cui 383 milioni DAO
Fatturato della rete di vendita (milioni)

€ 2.148.770
Investimenti per la Comunità

511 di cui 245 DAO
Punti vendita

1.517 di cui 906 DAO
Fornitori locali

279 di cui 126 DAO
Soci

13.212 di cui 1.969 DAO
Collaboratori totali

La Cooperativa Commercianti Indipendenti Associati nasce a Forlì (dove tuttora ha sede) nel 1959, grazie alla volontà di 10 piccoli commercianti locali. La rete associata è presente in Emilia-Romagna (province di Forlì-Cesena, Ravenna, Rimini), Repubblica di San Marino, Marche (province di Ancona e Pesaro-Urbino), Friuli-Venezia Giulia, Milano e alcune province della Lombardia, Veneto e Trentino Alto Adige (in queste due ultime regioni insieme alla associata Dao-Dettaglianti Alimentari Organizzati). I punti vendita complessivi sono 511 con una quota di mercato del 10,03% (di questi, 245 negozi sono associati DAO, che ha una quota di mercato del 3,08% nel suo territorio). Il forte radicamento e l'attenzione alla crescita delle comunità in cui opera sono valori che da sempre guidano le scelte della Cooperativa e dei Soci. Questo si traduce in un impegno concreto verso il sociale, la cultura e lo sport.

Nel 2022 gli investimenti di CIA e dei Soci a favore delle comunità sono stati oltre 2.148 milioni di euro, ripartiti in diversi ambiti. In ambito sociale, si è riconfermato il sostegno agli ospedali pediatrici del territorio attraverso l'iniziativa di collezionamento solidale in collaborazione con Goofi by Egan, che ha permesso la donazione di 278.900mila euro destinati a progetti a favore dei bambini ricoverati. Si segnala, inoltre, la collaborazione con l'Istituto Oncologico Romagnolo, grazie al progetto 'Benessere è equilibrio' che ha consentito di erogare 51mila euro alle attività di immunoterapia dello IOR. Inoltre, in risposta all'alluvione che a settembre 2022 ha colpito le Marche, la Cooperativa e i soci marchigiani hanno sostenuto le popolazioni colpite attraverso una donazione alla Protezione Civile della Regione. Forte e consolidato è anche l'impegno verso la lotta allo spreco alimentare, attraverso il recupero delle derrate alimentari ancora buone, ma non più vendibili, destinate a fini solidaristici alle onlus che operano nei vari territori e che le impiegano in mense di beneficenza o in distribuzioni a persone in condizioni di difficoltà. In ambito culturale, CIA ha sostenuto con un investimento di 2 milioni di euro la nascita dell'Auditorium Conad Città di Forlì, vera e propria 'casa della musica' con 420 posti e moderne strumentazioni domotiche e di tecnologia massmediatica, all'avanguardia in termini di acustica per renderlo fruibile ad artisti e compositori. È stato rinnovato, inoltre, il sostegno al festival Piano City Milano, con il coinvolgimento dei soci del territorio; al cartellone teatrale del D.Fabbri di Forlì e al progetto 'E la chiamano Rimini'. Non è mancato il sostegno al mondo dello sport, attraverso il supporto a diverse squadre giovanili di diverse discipline: Olimpia Teodora (volley femminile ravennate) e la scuola di pallavolo di Forlì; One Team Basket Forlì e Rinascita Basket Rimini; squadre giovanili di rugby Tarvisium, Pesaro e Rugby Romagna.

Conad Adriatico

Conad Adriatico nasce più di 50 anni fa, nel 1972, grazie all'intuizione di 22 commercianti decisi a unire le forze per affrontare insieme la crescita futura all'insegna della cooperazione, dell'attenzione alla persona e al cliente.

Oggi la Cooperativa è presente con 453 punti vendita in importanti Regioni della dorsale Adriatica - Marche (province di Ascoli Piceno, Fermo, Macerata, città di Ancona e alcuni comuni della provincia stessa), Abruzzo, Molise, Puglia e Basilicata oltre ai mercati balcanici dell'Albania e del Kosovo - con una quota di mercato nel territorio di riferimento del 18,13% (fonte GNLC – 2° sem. 2022).

La Cooperativa ha fatto della sostenibilità e della responsabilità sociale verso la comunità un valore fondamentale per la propria attività.

Anche nel 2022 Conad Adriatico insieme ai suoi Soci ha dimostrato un forte impegno **destinando circa di 3 milioni di euro a favore di progetti di responsabilità e solidarietà sociale** a sostegno della scuola, dello sport giovanile e ad importanti associazioni ed enti no profit rivolti alle comunità e alle giovani generazioni con l'obiettivo di creare un impatto positivo sul territorio e sull'ambiente.

Tra le iniziative più importanti il sostegno all'apertura degli Empori della Solidarietà al fianco di Caritas Italiana, i progetti contro lo spreco alimentare e l'impegno per la raccolta e la distribuzione di cibo e beni di prima necessità a favore di riconosciute organizzazioni nazionali ed internazionali, tra cui Fondazione Banco Alimentare e Croce Rossa Italiana.

Anche quest'anno la Cooperativa ha confermato il suo impegno al fianco degli ospedali pediatrici del territorio donando 146.000 euro per sostenere progetti dedicati ai bambini ricoverati nei reparti di pediatria , grazie all'iniziativa 'Con tutto il cuore, colleziona gesti d'amore'.

Insieme ai propri Soci, Conad Adriatico ha supportato anche iniziative contro la violenza di genere e per la tutela dei diritti delle donne, e progetti di sensibilizzazione rivolte alle scuole e ai giovani.

Da sempre, infatti, la Cooperativa si impegna a sostenere le nuove generazioni con progetti che promuovono lo sport giovanile, l'istruzione, la formazione, la crescita personale e lo sviluppo delle competenze.

Tra le attività più significative alcuni appuntamenti ormai consolidati come il Campionato di Giornalismo, Insieme per la Scuola e Scrittori di Classe.

Conad Adriatico è convinta che il suo impegno per la comunità sia la chiave per creare valore condiviso di lungo periodo per il territorio e per le nuove generazioni contribuendo così a costruire un futuro migliore per tutti.

PAC 2000A

€ 6.573

Fatturato della rete di vendita (milioni)

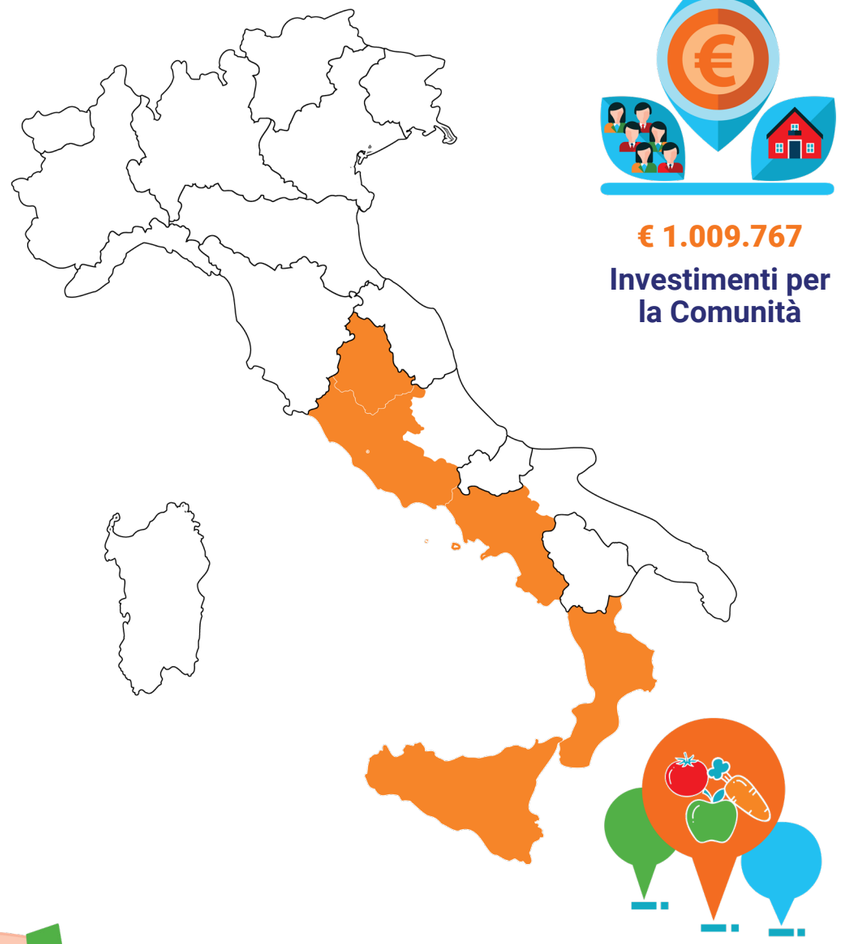

€ 1.009.767

Investimenti per la Comunità

1.496

Punti vendita

1.083

Soci

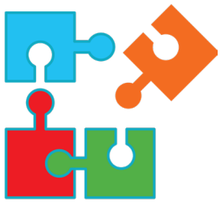

27.007

Collaboratori totali

682

Fornitori locali

PAC 2000A, nata del 1972, è la più grande Cooperativa del Consorzio Conad con una quota di mercato nel territorio di riferimento pari al 20,29% e totale di 1.496 punti vendita distribuiti in cinque regioni: Umbria, Lazio, Campania, Calabria e Sicilia. Da sempre impresa per la Comunità, è guidata dai principi di responsabilità e solidarietà che sono propri del movimento cooperativo. L'impegno verso il territorio è costante e quotidiano, per dare risposte concrete alle necessità dell'area in cui opera.

Nel 2022 gli investimenti a favore della comunità sono stati pari a 1.009.767 euro, per supportare iniziative sociali, culturali e sportive. In ambito sociale, sono numerosi i progetti di solidarietà della Cooperativa, per dare un sostegno reale a chi è in difficoltà e creare valore per il territorio e la Comunità.

Tra i tanti progetti, è stata rinnovata anche quest'anno l'iniziativa di collezionamento solidale, che ha permesso la donazione di 570mila euro a favore degli ospedali pediatrici del territorio, ed è stato nuovamente confermato il sostegno a molti enti caritatevoli che si occupano della lotta alla povertà nei territori in cui PAC 2000A è presente, come la Caritas Italiana e la Comunità di Sant'Egidio.

Le donazioni hanno riguardato diverse associazioni ed enti caritatevoli del territorio, affiancate dalla costante donazione di alimenti al Banco Alimentare durante tutto l'anno.

Non sono mancati anche nel 2022 il sostegno e l'impegno per la promozione e la valorizzazione della cultura del territorio e a favore di scuole e nuove generazioni. Si segnalano, in particolare, il Festival Umbria Jazz - iniziativa dedicata al meglio della musica jazz e occasione di aggregazione e valorizzazione del patrimonio culturale - di cui PAC 2000A è partner ormai da molti anni e in cui sostiene i giovani talenti, e il Cous Cous Fest di San Vito Lo Capo (TP), evento che la Cooperativa sostiene da 10 anni e che promuove l'integrazione culturale a partire da un piatto – il cous cous – ricco di storia e simbolo di evoluzione e contaminazione tra culture diverse. L'edizione 2022 ha visto la novità del 'Next generation student contest Conad', iniziativa volta a supportare i giovani chef e gli studenti delle scuole alberghiere di tutta Italia. Investire sulle nuove generazioni è fondamentale per costruire una società più consapevole e migliore. Per questo la Cooperativa ha supportato diverse iniziative dedicate al mondo della scuola, come Scrittori di Classe e il Campionato del Giornalismo 'Cronisti in classe', di cui è stata sponsor principale.In ambito sportivo, PAC 2000A sostiene i settori giovanili di diverse società calcistiche, del volley, del basket e della scherma.

I Valori

I valori di Fondazione Conad ETS guidano il suo agire e le persone che vi operano nel perseguimento delle sue finalità civiche, solidaristiche e di utilità sociale.

La Fondazione si ispira e aderisce ad alcuni principi che rappresentano un forte ancoraggio ideale:

- la Convenzione per la salvaguardia dei Diritti dell'Uomo e delle Libertà fondamentali del 1950;
- la Tavola dei principi cooperativi formulata dall'Assemblea Fondazione internazionale nel 1995;
- la Carta dei Diritti Fondamentali dell'Unione Europea del 2000;
- i 10 principi del Global Compact formulati dall'ONU nel 2000, finalizzati a promuovere una imprenditorialità responsabile di fronte alle sfide della globalizzazione.

Solidarietà, uguaglianza, integrità, competenza, rispetto dei valori democratici e sostenibilità sono i valori fondamentali espressi attraverso le attività quotidiane di Fondazione Conad ETS e nel Codice etico di cui si è dotata. In particolare, la Fondazione si impegna a rispettare le seguenti direttive:

1. Principi solidaristici e attività di interesse generale

La Fondazione persegue finalità civiche, solidaristiche e di utilità sociale, ricercando il dialogo e la collaborazione con altre Fondazioni, Associazioni, Istituzioni, Imprese, Università.

2. Legalità e rispetto dei valori democratici

Nessun comportamento contrario alla legislazione vigente, alle normative dell'Unione Europea, allo Statuto sociale o al Codice etico, anche se motivato dal perseguimento di un interesse della Fondazione, può considerarsi giustificato.

3. Diligenza, competenza e professionalità

La Fondazione considera di fondamentale importanza lo svolgimento delle prestazioni professionali da parte del personale dipendente e dei collaboratori secondo diligenza, competenza, professionalità ed efficienza.

4. Uguaglianza

La Fondazione considera il principio di non discriminazione un valore fondamentale nell'ambito di ogni relazione, sia interna sia esterna.

5. Sostenibilità

La Fondazione considera fondamentale pensare al proprio sviluppo nel rispetto della sostenibilità delle risorse ambientali, economiche e sociali.

Ogni processo deve tener conto che lo sfruttamento delle risorse, gli investimenti e lo sviluppo tecnologico devono tendere a valorizzare non solo il potenziale attuale, ma anche quello futuro per assicurare il soddisfacimento dei bisogni della generazione presente senza compromettere la possibilità delle generazioni future di realizzare i propri. La sostenibilità a cui vuole tendere la Fondazione è Ambientale, Economica e Sociale ed è intesa come un processo continuo dove queste tre dimensioni fondamentali interagiscono e sono interdipendenti: il modello a cui riferirsi sono gli Obiettivi di Sviluppo Sostenibile dell'Agenda 2030 dell'ONU.

Target e Stakeholder

I nostri target di riferimento

I nostri principali target di riferimento sono le persone delle comunità in cui è capillarmente presente il Sistema Conad: obiettivo della Fondazione è migliorare il livello di benessere di tutti i cittadini, con particolare riguardo a quelli che si trovano in situazioni di disagio e fragilità.

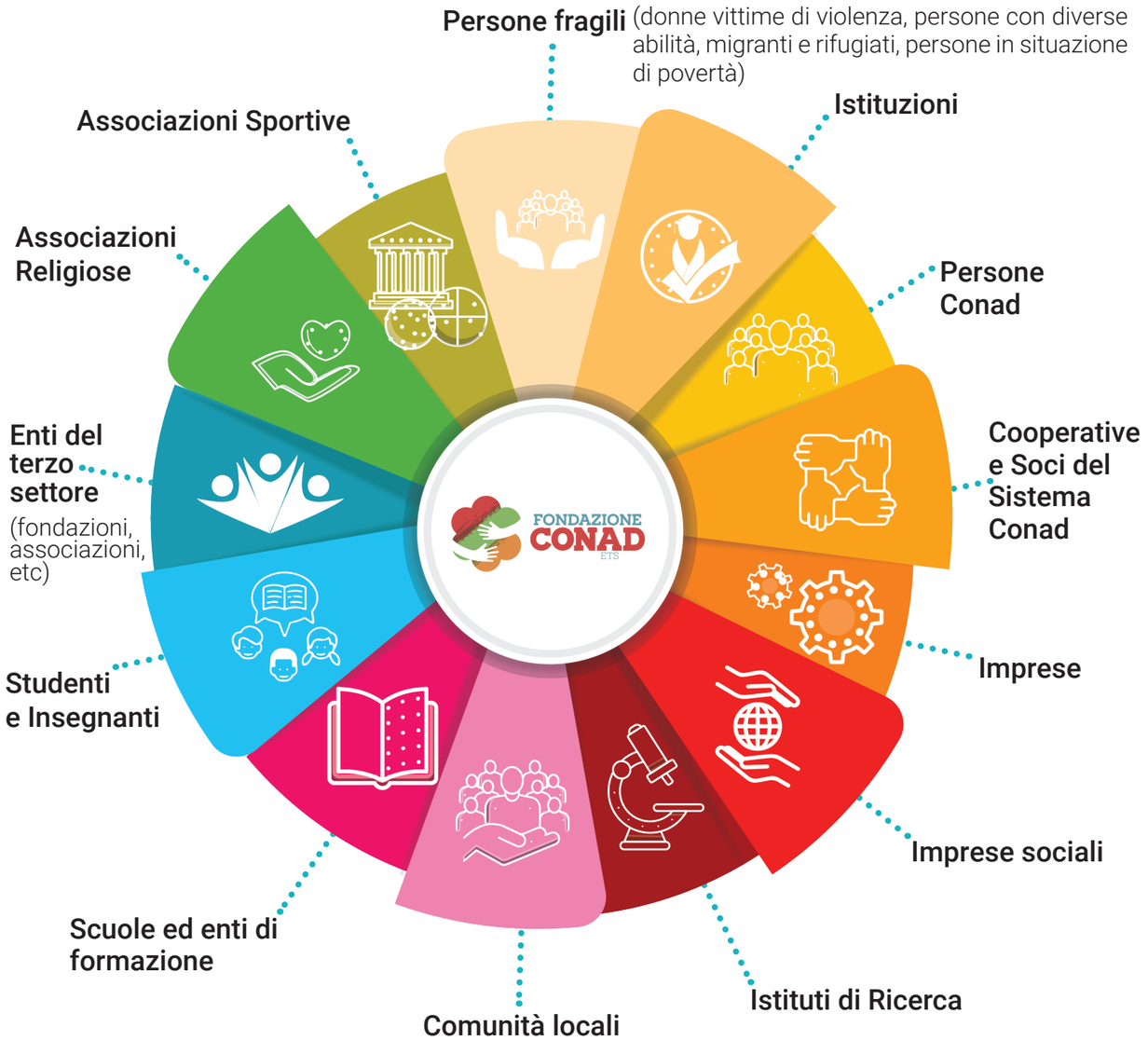

N.B: Le specifiche attività di coinvolgimento dei diversi Stakeholder sono illustrate nel capitolo 2 relativo ai progetti 2022.

La Governance

Il Consiglio di Amministrazione

Il Consiglio di Amministrazione è composto dal Presidente, dal Segretario Generale e da undici Consiglieri, nominati dai Soci Fondatori. Il suddetto organo compie ogni atto inerente l'amministrazione e la gestione della Fondazione, delineandone gli indirizzi programmatici e strategici, e individua i contributi a carico dei Fondatori e dei Partecipanti definendone le modalità e i tempi di contribuzione. I consiglieri rimangono in carica fino all'approvazione del bilancio del terzo esercizio successivo alla loro nomina. Nel corso del 2022 i consiglieri Adamo Ascari, Roberto Toni e Alessandro Beretta hanno sostituito i consiglieri dimissionari Ugo Baldi, Valter Geri e Massimo Galvan. L'attuale CDA è in carica dal 15 febbraio 2022.

Il Presidente del Consiglio di Amministrazione

Il Presidente del CDA di Fondazione Conad ETS è anche il rappresentante legale dell'Ente di fronte a terzi. È eletto dal Consiglio, rimane in carica per tre anni ed è rieleggibile. Ha la competenza di convocare il CDA e di compiere tutti gli atti di ordinaria amministrazione nonché quelli di straordinaria amministrazione, previa autorizzazione del Consiglio.

Consiglieri

Claudio Alibrandi

Adamo Ascari

Alessandro Beretta

Antonio Di Ferdinando

Ivano Ferrarini

Luca Panzavolta

Maurizio Pelliconi

Francesco Pugliese

Luca Signorini

Roberto Toni

Danilo Toppetti

Fabio Caporizzi

Presidente

Nicola Fossemò

La Struttura Operativa

Il Segretario Generale

Il Segretario Generale, nominato dal CDA, resta in carica per la durata del Consiglio e ne attua le disposizioni, svolgendo le funzioni da questo affidategli. Inoltre, provvede all'istruzione delle deliberazioni da sottoporre al CDA e supervisiona i programmi di spesa, la rendicontazione e la valutazione dei progetti.

Segretario Generale

Fabio Caporizzi

Il Direttore Operativo

Il Direttore Operativo, nominato dal Consiglio di Amministrazione, sovraintende all'andamento gestionale della Fondazione, curandone l'organizzazione e gestendo il personale.

Direttrice

Maria Cristina Alfieri

L'Organo di Controllo

L'Organo di Controllo è composto da tre membri effettivi – di cui uno con funzione di Presidente - e da due supplenti, ai cui si applica l'articolo 2399 del Codice civile. Vigila sull'osservanza della legge, dello Statuto e sul rispetto dei principi di corretta amministrazione, nonché sull'adeguatezza dell'assetto organizzativo, amministrativo e contabile e sul suo concreto funzionamento.

Presidente

Giorgio Rusticali

Membri

Sara Fornasiero

Giorgio Magnanelli

2. Obiettivi e Progetti

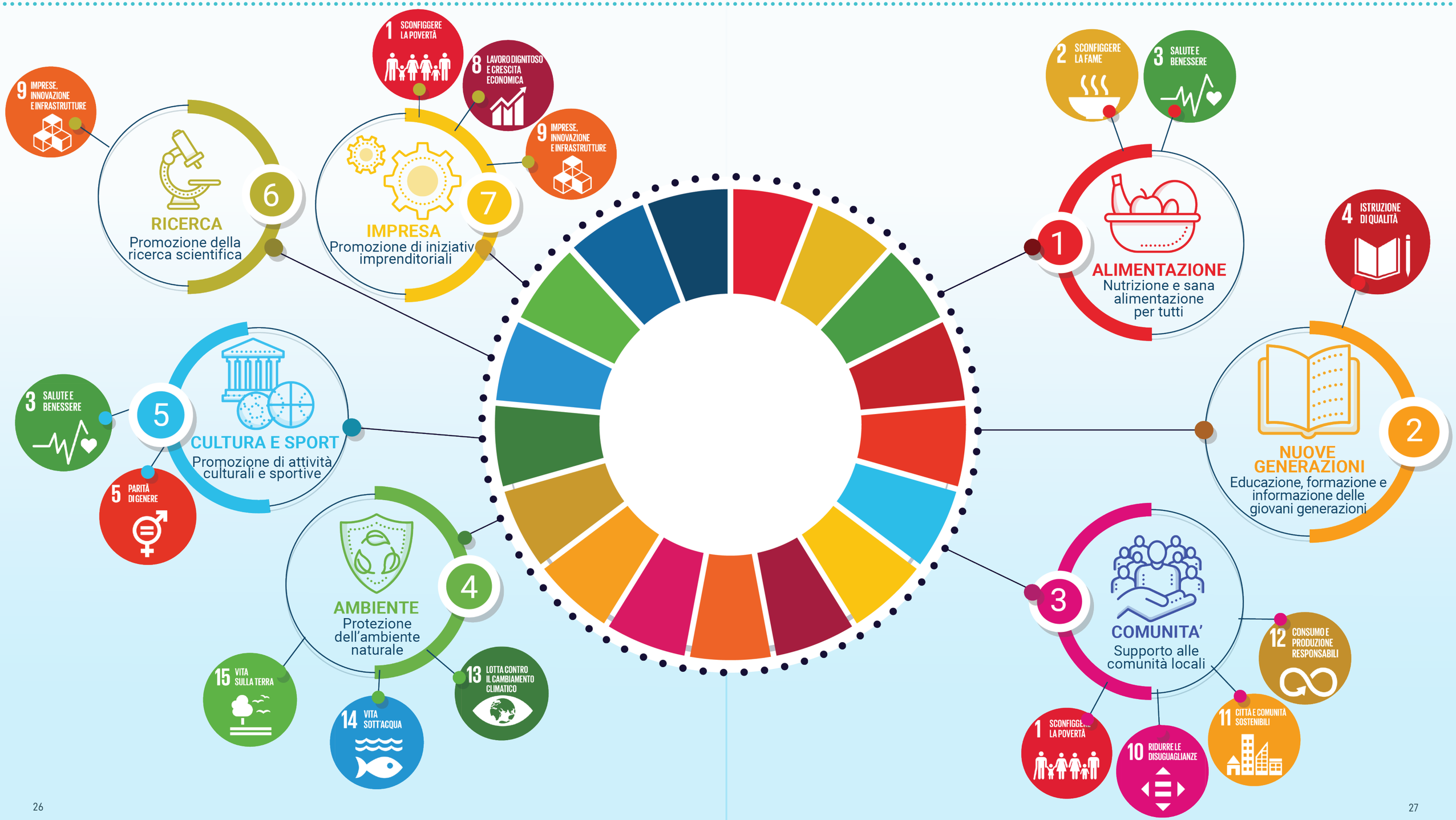

Ambiti d'azione

La Mission di **Fondazione Conad ETS** è quella di contribuire al progresso della società civile nel suo complesso, alla salvaguardia dell'ambiente naturale e allo sviluppo dei territori nei quali opera, promuovendo, favorendo e coordinando iniziative e progetti inerenti a 7 ambiti di intervento che favoriscono il raggiungimento degli Obiettivi di Sviluppo Sostenibile individuati dall'Agenda 2030 dell'ONU.

Fondazione Conad ETS persegue i suoi obiettivi attraverso le **attività di interesse generale riportate nello Statuto**:

- Educazione, istruzione e formazione professionale, nonché le attività culturali di interesse sociale con finalità educativa;
- Interventi e servizi finalizzati alla salvaguardia e al miglioramento delle condizioni dell'ambiente e all'utilizzazione accorta e razionale delle risorse naturali;
- Interventi di tutela e valorizzazione del patrimonio culturale e del paesaggio;
- Ricerca scientifica di particolare interesse sociale;
- Organizzazione e gestione di attività culturali, artistiche o ricreative di interesse sociale, incluse attività, anche editoriali, di promozione e diffusione della cultura e della pratica del volontariato;

- Formazione extra-scolastica, finalizzata alla prevenzione della dispersione scolastica e al successo scolastico e formativo, alla prevenzione del bullismo e al contrasto della povertà educativa;
- Cooperazione allo sviluppo;
- Attività commerciali, produttive, di educazione e informazione, di promozione, di rappresentanza, di concessione in licenza di marchi di certificazione, svolte nell'ambito a favore di filiere del commercio equo e solidale;
- Agricoltura sociale;
- Organizzazione e gestione di attività sportive dilettantistiche;
- Beneficenza, sostegno a distanza, cessione gratuita di alimenti o prodotti o erogazione di denaro, beni servizi a sostegno di persone svantaggiate;
- Promozione della cultura della legalità, della pace tra i popoli, della nonviolenza e della difesa non armata;
- Promozione e tutela dei diritti umani, civili, sociali e politici, nonché dei diritti dei consumatori e degli utenti delle attività di interesse generale della Fondazione;
- Promozione delle pari opportunità e delle iniziative di aiuto reciproco, incluse le banche dei tempi e i gruppi di acquisto solidale;
- Riqualificazione di beni pubblici inutilizzati o di beni confiscati alla criminalità organizzata.

Per promuovere queste attività e sostenerle in modo continuativo, Fondazione Conad ETS ritiene assolutamente necessario aggregare compagni di viaggio che la aiutino a realizzare progetti rilevanti in termini di impatto sociale. Ecco perché, tra le norme inserite nel Codice etico, ce n'è una che dice che nel perseguire i propri scopi, la Fondazione ricerca il dialogo con altre Fondazioni, Associazioni, Enti, Amministrazioni, Istituzioni, Università, Accademie, Imprese, e altri organismi, sia di nazionalità italiana sia estera, per ricercare opportunità di collaborazione su temi di comune interesse e di complementarità di intenti. Fondazione coinvolge, quindi, partner rilevanti per la realizzazione sia di progetti nazionali con declinazioni e ricadute locali, sia di progetti territoriali di ampio respiro che possano essere di ispirazione a livello nazionale.

Progetti 2022

Progetti Nazionali

Progetto Scuola

Nel 2022 Fondazione Conad ETS ha sostenuto un **innovativo progetto nazionale** legato al mondo della scuola in collaborazione con Unisona, realtà impegnata nella realizzazione di eventi per le scuole italiane in diretta satellitare e live streaming, dedicati alle tematiche educative più urgenti e attuali che in 10 anni hanno coinvolto oltre 500.000 studenti. L'obiettivo è sostenere il dialogo tra i protagonisti dell'impegno sociale e civile e i ragazzi, anche avvalendosi della capacità evocativa del cinema con la proiezione di film, sia nelle sale cinematografiche sia nelle aule scolastiche, proposti attraverso la piattaforma di cinema per la scuola Keaton.

Il nostro sostegno ha permesso ai ragazzi delle scuole interessate di **accedere gratuitamente a un programma educativo di quattro eventi** iniziato il 17 novembre 2022 e che continuerà nel 2023. Gli incontri affrontano temi di grande attualità e interesse per le nuove generazioni: **Educazione alla legalità; Educazione ambientale; Valore delle diversità/Prevenzione della violenza; Educazione alimentare.** Ogni evento è realizzato insieme a un ente di riferimento per il tema trattato e si articola in diverse fasi che vanno dall'invio di materiale didattico preparatorio alla visione di film a tema fino alla partecipazione all'incontro live che coinvolge in diretta streaming i ragazzi delle scuole iscritte, condotto da rappresentanti autorevoli affiancati da personaggi pubblici notoriamente impegnati nei diversi ambiti di riferimento.

Il primo evento tenutosi il 17 novembre 2022 ha visto la partecipazione di **50mila studenti di 482 istituti scolastici, dislocati in 244 città, a copertura di tutte e 20 le Regioni italiane.** Protagonista dell'evento, insieme a ragazzi delle scuole superiori, è stato il **Presidente Pietro Grasso**, l'ex procuratore nazionale antimafia collega e amico di Giovanni Falcone e Paolo Borsellino. Gli studenti collegati hanno partecipato attivamente ponendo domande e fornendo stimoli. Al termine dell'evento, i ragazzi hanno risposto a un questionario per esprimere la loro opinione rispetto al tema trattato grazie alla collaborazione con **Ipsos**, che analizzerà le risposte in forma aggregata e anonima. Queste survey verranno proposte anche al termine dei prossimi eventi in programma nel 2023.

Viva Vittoria OdV

Essere a fianco delle realtà che combattono contro la violenza di genere, sostenendo le associazioni che operano sul territorio e offrendo alle donne nuove opportunità per ripartire, è tra le priorità della Fondazione Conad ETS. Per questo è stata stretta una collaborazione con l'Associazione **Viva Vittoria OdV**, che prevede un forte coinvolgimento delle Cooperativa e dei Soci Conad a supporto delle attività svolte in tutta Italia dall'associazione.
Viva Vittoria è un'organizzazione di volontariato che realizza 'opere relazionali condivise' nelle piazze italiane, coinvolgendo le persone nel realizzare dei quadrati in maglia 50x50 cm che rappresentano un **NO alla violenza sulle donne** e che vengono poi raccolti e cuciti insieme con un filo rosso, per creare gigantesche coperte in grado di ricoprire intere piazze, dando vita a installazioni estremamente suggestive. Le coperte sono poi oggetto di raccolte fondi a sostegno di progetti di associazioni del territorio che combattono la violenza sulle donne.

«*Nel momento stesso in cui una donna è consapevole del proprio valore, diventa automaticamente artefice della propria esistenza ed è in grado di produrre un cambiamento in se stessa e nella società* – racconta una delle fondatrici e Presidente di **Viva Vittoria OdV, Cristina Begni** -. *Come strumento per concretizzare questo progetto è stato scelto il fare a maglia, metafora di creazione e sviluppo di sé. Si è dimostrato un tramite perfetto, perché è un'attività creativa ancora molto diffusa e facilmente apprendibile, che in tutti gli adulti evoca immagini familiari e crea un'attitudine all'incontro e alla relazione*».

Grazie alla collaborazione di Cooperative e Soci Conad, Viva Vittoria può contare per la realizzazione di ogni piazza del **supporto logistico ed economico dei punti di vendita Conad** sul territorio, che possono raccogliere i quadrati prima dell'evento, attivare una raccolta fondi, distribuire materiale informativo e contribuire al coinvolgimento della cittadinanza nella giornata di ricopertura della piazza.
Nel 2022 le iniziative sostenute da Fondazione Conad ETS sono state:

- **Campobasso** – Il 20 novembre l'installazione in maglia ha ricoperto Piazza Vittorio Emanuele II e il ricavato delle donazioni è stato devoluto al centro antiviolenza Liberaluna Onlus. Grazie al sostegno di Conad Adriatico e dei Soci sul territorio è stata attivata una raccolta fondi nei punti d vendita locali, che sono diventati, inoltre, centri di

raccolta per i quadrati di maglia duranti le fasi precedenti l'evento.

● **Grosseto** – Il 25 novembre l'installazione di Viva Vittoria OdV ha colorato Piazza Dante per sostenere le attività del centro antiviolenza Tutto è Vita. Con il supporto di Conad Nord Ovest e i Soci sul territorio, Paolo ed Alessio degli Innocenti, i punti di vendita Conad hanno fatto da centri di raccolta dei quadrati e da cassa di risonanza per amplificare la portata dell'evento.

● **Treviso** – Il 27 novembre una maxicoperta ha rivestito le mura cinquecentesche del centro storico della città, con l'obiettivo di raccogliere fondi a favore del centro antiviolenza Telefono Rosa e la Casa Rifugio CasaLUNA. Oltre a promuovere la realizzazione e raccogliere i quadrati di maglia all'interno dei punti vendita, i Soci CIA-Conad di Treviso hanno anche deciso di devolvere a Viva Vittoria 10 centesimi a scontrino nei giorni a cavallo dell'iniziativa presso molti dei punti vendita della provincia.
Nel corso degli anni migliaia di persone hanno partecipato alla realizzazione dei quadrati di maglia, aderendo all'iniziativa attraverso i social e il passaparola. Il progetto ha esercitato un richiamo trasversale e coinvolto persone di ogni estrazione sociale, provenienza culturale, religiosa e politica, dando al progetto un carattere sussidiario e comunitario perfettamente in sintonia con i valori che ispirano la Fondazione. Grazie all'impegno di **160mila knitters** che hanno realizzato altrettanti quadrati di maglia, dal 2015 a oggi Viva Vittoria OdV ha ricoperto **21 piazze** e raccolto oltre **690mila euro** attraverso la raccolta fondi proveniente dalle coperte, che hanno consentito di aiutare concretamente 35 centri antiviolenza in tutta Italia.

Emergenza Ucraina

Il 2022 è stato segnato dall'inizio della guerra in Ucraina, un conflitto terribile che ha avuto, fin da subito, conseguenze importanti sulla popolazione civile. Centinaia di migliaia di persone sono state costrette ad abbandonare le proprie case per cercare rifugi più sicuri, e si sono trovate a vivere in uno stato di emergenza umanitaria.
Fondazione Conad ETS ha voluto dare il suo contributo concreto **donando 1.200.000 euro a Croce Rossa Italiana**, per supportare le sue attività a sostegno della popolazione civile colpita dal conflitto. Essendo una situazione di crisi ed emergenziale, non abbiamo vincolato i fondi a specifiche attività, permettendo una certa flessibilità della loro allocazione in base esigenze tempestivamente comunicate alla Croce Rossa Italiana dalla Croce Rossa in Ucraina.

Alla data del 30 giugno 2022, **la donazione ha contribuito alle seguenti attività**:

- organizzazione di convogli per la consegna di beni umanitari (principalmente farmaci, materiale sanitario e derrate alimentari);
- operazioni di evacuazioni dei civili (complessivamente 240 persone fragili);
- rafforzamento della capacità di risposta della Croce Rossa dell'Ucraina;
- dispiegamento di Unità Sanitarie Mobili (10 unità dispiegate e attive);
- avviamento di un progetto di assistenza abitativa per nuclei familiari di medio- lungo termine;
- contribuzione all'azione cooperativa del Movimento Internazionale della Croce Rossa e Mezzaluna Rossa per supportare le principali operazioni di risposta umanitaria condotte dalla Croce Rossa Ucraina e dalle Consorelle nei paesi confinanti;
- contribuzione al rafforzamento dello sviluppo organizzativo delle medesime Società Nazionali di Croce Rossa (come Ucraina e Moldova, Polonia, Romania, Slovenia, Ungheria).

Progetti Locali

Fondazione Falcone

Diffondere una cultura della legalità è un obiettivo importante di Fondazione Conad ETS: per questo, in occasione del 30° anniversario delle stragi mafiosi 1992/1993, abbiamo sostenuto attraverso il Consorzio Nazionale il progetto di produzione culturale speciale '***La Memoria di tutti***', a cura della Fondazione Falcone. I fondi donati hanno permesso la realizzazione di opere d'arte contemporanea nei luoghi simbolo della lotta alla mafia. In particolare, abbiamo contribuito alla realizzazione dell'opera '***L'albero dei Tutti***', un abete reale di 15 metri, raffigurante 342 caduti nella lotta alle mafie per altrettante statue. L'opera, un abete reale di 15 metri, è oggi la più grande opera d'arte contemporanea ibrida d'Europa. Grazie al nostro sostegno, inoltre, è stato possibile realizzare la pala d'altare '***Il trionfo della memoria***', di Peter Demetz, dedicata a Giovanni Falcone e a Paolo Borsellino che, dopo un tour presso la sede di Strasburgo del Parlamento Europeo e presso il complesso monumentale dello Spasimo, troverà il suo posto stabile nel Sacrario delle bandiere d'Italia nel cuore dell'Altare della Patria a Roma. Abbiamo contribuito, infine, alla realizzazione degli elementi strutturali dei container speciali per il primo edificio pellegrino dedicato alla promozione di mostre, festival, meeting, concerti contro le mafie. L'intero progetto é stato inaugurato dal Presidente della Repubblica Italiana Sergio Mattarella in occasione del trentesimo anniversario della strage di Capaci e in diretta RAI. Nel 2022 oltre 47mila persone hanno partecipato alle attività legate all'edificio pellegrino.

Festival del Cinema Nuovo

Grazie al supporto di Conad Centro Nord, abbiamo sostenuto la dodicesima edizione del Festival del Cinema Nuovo, che si è svolta a Bergamo dal 5 al 7 ottobre 2022. Sono state tre giornate di eventi, proiezioni e premiazioni di cortometraggi che hanno per protagonisti persone con disabilità. Proprio alla vigilia dell'anno in cui Bergamo e Brescia saranno, insieme, Capitali Italiane della Cultura, la rassegna cinematografica ha dedicato importanti spazi e visibilità alla bellezza della diversità. Oltre a rappresentare un evento di prestigio e interesse nel panorama cinematografico internazionale, il Festival del Cinema Nuovo si è posto l'obiettivo di creare momenti di gioia, soddisfazione e benessere per i ragazzi con disabilità che vi hanno partecipato. La forza del suo messaggio risiede nell'autenticità dei suoi protagonisti e nel valore terapeutico del fare cinema insieme. Grazie al sostegno di Fondazione Conad ETS, la manifestazione è stata accompagnata da una **mostra fotografica di 20 ritratti di persone con disabilità realizzati dal fotografo finlandese Veikko Kähkönen**. I ritratti hanno trovato ospitalità a Bergamo, lungo il Sentierone, di fronte al Palazzo del Comune, dal 28 settembre al 7 ottobre 2022, attirando moltissimi cittadini che hanno apprezzato la bellezza delle fotografie e l'importanza del messaggio sociale.

Roseto Opera Prima

Attraverso Conad Adriatico, abbiamo sostenuto la XXVI edizione di '***Roseto Opera Prima***', importante manifestazione cinematografica che si è svolta a luglio 2022 nella Villa Comunale di Roseto degli Abruzzi, eccezionalmente riaperta al pubblico per questo evento. La rassegna, ideata dal regista torinese Tonino Valerii nel 1996, è dedicata a film diretti da registi esordienti e premia la migliore opera attraverso il voto di una giuria popolare presieduta da personalità di rilievo nel panorama cinematografico italiano.
L'edizione del 2022 si è arricchita della manifestazione '***Aspettando Roseto Opera Prima***': giorni dedicati a presentazione di libri, eventi musicali e di danza.
Un'occasione culturale unica che valorizza il territorio e sostiene la comunità locale, all'insegna della musica dal vivo, del buon cibo e dello sport, ma che offre anche alcuni importanti momenti di riflessione su temi di attualità come le tematiche giovanili e la violenza sulle donne.

Asilo Don Claudio Pisaneschi

Grazie al supporto di Conad Nord Ovest, abbiamo sostenuto nel 2022 il rilancio dell'Asilo Don Claudio Pisaneschi, un punto di riferimento per la comunità locale di Casalguidi e il territorio pistoiese limitrofo.
Si tratta di un **progetto educativo e innovativo** nel modello gestionale e didattico: prevede infatti un approccio gestionale partecipativo, sviluppando una filiera integrata di servizi ai cittadini. Nata nel 1938, la scuola dell'infanzia Don Claudio Pisaneschi rappresenta un'eccellenza sul territorio, con una proposta formativa ispirata ai valori umani e cristiani, e accoglie bambini di ogni provenienza etnica, religiosa, economica e sociopolitica, con una particolare attenzione verso le famiglie in difficoltà. La scuola è '***cuore e casa***' della Comunità, dove alle attività didattiche di base si aggiungono attività di laboratorio, servizio mensa, assistenza pedagogista, attività motoria, educazione sanitaria, attività di centro estivo e accoglienza con orari prolungati per venire incontro ai bisogni delle famiglie.

Progetti Futuri

Città ad Impatto Positivo

Fondazione Conad ETS sosterrà il progetto Città ad Impatto Positivo realizzato da PMG Italia Società Benefit, che nasce per supportare in diversi Comuni italiani la nascita di **reti tra Istituzioni, Enti del terzo settore, Istituti scolastici e Imprese per lavorare insieme con un unico obiettivo: migliorare la vita di tutti i cittadini, in particolare di quelli più fragili**. Si parte da un accordo con il Comune che prevede la realizzazione di diverse attività: dalla piantumazione di aree dismesse alla costruzione di parchi accessibili, alla creazione di percorsi sensoriali, faunistici e floristici; dalla sensibilizzazione dei giovani su tematiche ambientali e sociali, sviluppati in percorsi di formazione all'interno degli Istituti Superiori a progetti sociali che prevedono, per esempio, l'installazione di defibrillatori in aree pubbliche, attività di assistenza agli anziani e dotazione di veicoli attrezzati per il trasporto di persone fragili, per garantire mobilità e tutele anche ai cittadini più svantaggiati. Fondazione Conad ETS diventerà partner istituzionale di questa iniziativa e, in occasione di Anci Expo (l'annuale assemblea a novembre dei sindaci italiani), organizzerà un momento di incontro tra i sindaci aderenti a Città ad Impatto Positivo per premiare (sulla base della rendicontazione dell'impatto sociale delle diverse iniziative che PMG chiede a ogni Comune) i sindaci dei tre comuni che hanno registrato un impatto sociale più alto.

Viva Vittoria OdV- 50 Miglia

Rinnoveremo il nostro sostegno anche nel 2023 all'**Associazione Viva Vittoria OdV**, mettendo a disposizione la rete di conoscenze del Sistema Conad e la rete dei punti vendita per amplificare le attività dell'Associazione e come centri di raccolta dei quadrati a maglia. Nel corso dell'anno, inoltre, è previsto un progetto speciale, supportato da **Conad Centro Nord** attraverso la Fondazione, in occasione di **Bergamo** e **Brescia Capitali della Cultura**. Supporteremo, infatti, la realizzazione dell'evento '***50 miglia***' che si terrà il **4 giugno 2023**: **40.000 strisce in maglia 150x10 cm realizzate a mano uniranno altrettante persone in un percorso che collegherà Bergamo e Brescia** e che attraversa comuni selezionati delle due provincie.

La lunghezza delle strisce rappresenta il distanziamento sociale durante il periodo della pandemia da ***Covid19***: la stessa distanza che ha separato ora unisce. Saranno messi a disposizione i punti vendita Conad del territorio come centri di raccolta delle strisce e come amplificatori dell'evento. Le strisce potranno essere acquistate tramite un applicazione web, il ricavato sarà interamente devoluto alle associazioni che forniscono un aiuto psicologico ai giovani che hanno subito traumi a causa della pandemia.

Progetto 'Welfare, che impresa!'

Nel 2023 saremo tra i promotori del Bando 'Welfare che impresa!' che premia start up sociali, assegnando un riconoscimento economico ai migliori progetti di welfare di comunità nei seguenti settori:

- Welfare inclusivo e di comunità
- Rigenerazione del patrimonio e del paesaggio
- Valorizzazione delle aree interne
- Sostenibilità ambientale e circular economy
- Agricoltura sociale

Lo scopo è quello di premiare e sostenere modelli imprenditoriali e di sviluppo sostenibili: giunto alla sesta edizione, questo progetto si pone l'obiettivo di supportare lo sviluppo di nuove imprese che si costruiscono intorno ai bisogni della persona (non solo sociali, ma anche esperienziali) per promuovere una nuova visione di sviluppo.

I partner sostenitori del bando sono: **Fondazione Italiana Accenture, Fondazione Snam, IntesaSanpaolo, Fondazione Bracco e Fondazione Vismara**. Ogni partner ha il diritto di premiare un progetto in uno dei 5 settori proposti: Fondazione Conad ETS potrà premiare un progetto nell'ambito della circular economy e agricoltura sociale.

Progetto ReadyforIT

Fondazione Conad ETS sosterrà il progetto ReadyforIT, supportato da Fondazione Italiana Accenture, Fondazione Vodafone e The Human Safety Net, che offre un corso di formazione trimestrale a **migranti e rifugiati** per aiutarli a certificarsi come operatori IT e avviarli a una carriera lavorativa in Italia. **Doneremo un totale di 480 carte prepagate, ognuna da 50 euro, per un importo complessivo di 24mila euro, a 20 ragazzi/e** che vorranno proseguire gli studi frequentando un ulteriore corso di formazione semestrale. Ogni beneficiario riceverà così 24 carte prepagate, come aiuto e sostegno alla spesa settimanale nei punti vendita Conad, per un periodo di sei mesi.

Museo Della Memoria

Nell'ottica di continuare a favorire la diffusione di una cultura della legalità, come Fondazione **sosterremo nel 2023 la realizzazione di un Museo della Memoria, dedicato a Giovanni Falcone e Paolo Borsellino**, sulla funzione sociale della memoria collettiva dei fatti di mafia e della reazione civile di rinascita, come esempio per la società. Il museo sarà un luogo polifunzionale, organizzato in sezioni e stanze dove si alterneranno opere d'arte e reperti che rappresentano il racconto collettivo contro le mafie: fotografie, contributi video, mappatura dei luoghi e delle storie per sottolineare il valore della cura civile dopo le stragi, fino ad oggi. Uno spazio nuovo di rigenerazione urbana e sociale dedicata a tutte le vittime di mafia. Ne sosterremo la realizzazione attraverso l'acquisto di 100 "lenzuoli della rinascita" (che raffigurano Falcone e Borsellino e che sono simbolo di lotta e resistenza) che verranno poi donati a 100 scuole italiane tra quelle che hanno seguito l'evento didattico del Progetto Scuola dedicato proprio alla lotta alle mafie, tenutosi il 17 novembre 2022.

Tuttingioco
Il torneo degli oratori 2023

Nei mesi di giugno e luglio 2023 realizzeremo un progetto sportivo che **permetterà a ragazzi e ragazze che non hanno disponibilità economiche di partecipare a summer camp sportivi**. Il partner individuato è CSI (Centro Sportivo Italiano), ente di promozione sportiva e sociale che promuove lo sport come momento di educazione, di crescita, di impegno, di aggregazione sociale e come strumento di servizio alle persone e al territorio. Il circuito è quello degli oratori italiani: saranno organizzati campi estivi di pallavolo, pallacanestro e calcio in 51 oratori italiani equamente distribuiti su tutto il territorio nazionale, da metà a giugno a metà luglio. Fondazione Conad ETS si farà carico della quota di iscrizione dei ragazzi economicamente svantaggianti donando 1800 voucher per consentire loro di fare gatuitamente attività sportiva e partecipare a un torneo a premi che prevede una disputa finale in cui saranno coinvolti circa 300 ragazzi.
I 100 giovani che raggiungeranno i rirultati migliori riceveranno una carta pregata Fondazione Conad ETS del valore di 50 euro che potranno spendere nei negozi Conad di tutta Italia.

Sport inclusivo per diversamente abili

Nel 2023 supporteremo un altro progetto sportivo in collaborazione con FISPES - Federazione Italiana Sport Paralimpici e Sperimentali - che coordina e organizza discipline come Atletica Leggera praticabile da soggetti con disabilità fisiche e sensoriali; Rugby in Carrozzina, riservata a soggetti non deambulanti con lesioni equiparabili alla tetraplegia; Calcio per diversamente abili - Calcio a 7 soggetti deambulanti affetti da cerebrolesioni lievi, Calcio Amputati e Powerchair Football per soggetti con cerebrolesioni gravissime. Fondazione Conad ETS **sosterrà la realizzazione di sei raduni (due al Nord, due al Centro, due al Sud) per ragazzi diversamente abili dai 5 ai 16 anni**, con la partecipazione di 20/30 ragazzi a raduno. Fispes organizzerà:

- Trasporto e ospitalità ragazzi e accompagnatori per il weekend;
- Tre sessioni di allenamento con atleti qualificati;
- Un momento di incontro con le associazioni sportive del territorio e di scambio tra ragazzi normodotati e diversamente abili;
- Coinvolgimento di atleti paralimpici premiati come Monica Contraffatto e Martina Caironi, per motivare i ragazzi.

Nel corso del 2022 la Fondazione ha ricevuto **erogazioni liberali** per la quasi totalità da parte dei Soci Fondatori per un totale di **€ 1.565.000**. Per tutti i dettagli si rimanda al Bilancio di Esercizio e alla Relazione di Missione consultabili sul sito www.fondazioneconadets.it.
Nel 2022 l'attività è stata svolta dal solo Direttore Operativo. La ripartizione del **valore aggiunto** è indicata nella seguente tabella:

Erogazioni ricevute	**€ 1.565.000**
Donazioni elargite	**€ 1.565.000**
Stipendi	**€ 107.503**
Compenso amministratori (rimborso spese)	**€ 1.259**
Compenso Organo di Controllo (compenso più rimborso spese)	**€ 39.206**
Imposte a titolo di Irap	**€ 2.640**

3. Situazione Economica

4. Nota Metodologica

Questo documento è il primo Bilancio Sociale di **Fondazione Conad ETS** ed è stato redatto seguendo le "**Linee guida per la redazione del bilancio sociale degli Enti del terzo settore**" presenti nel Decreto del 4 luglio 2019 del Ministero del Lavoro e delle Politiche Sociali, in particolare seguendo le direttive dei paragrafi 5 e 6.
La redazione del bilancio si è attenuta ai seguenti principi:

Rilevanza: sono riportate solo le informazioni rilevanti per la comprensione della situazione e dell'andamento dell'ente e degli impatti economici, sociali e ambientali della sua attività, o che potrebbero influenzare in modo sostanziale le valutazioni e le decisioni degli stakeholder;
Completezza: sono identificati i principali stakeholder che influenzano e/o sono influenzati dall'organizzazione e inserite le informazioni ritenute utili per consentire loro di valutare i risultati sociali, economici e ambientali dell'ente;
Trasparenza: è reso chiaro il procedimento logico seguito per rilevare e classificare le informazioni;
Neutralità: le informazioni sono rappresentate in maniera imparziale, indipendente da interessi di parte e completa, riguardare gli aspetti sia positivi che negativi della gestione senza distorsioni volte al soddisfacimento dell'interesse degli amministratori o di una categoria di portatori di interesse;
Competenza di periodo: le attività e i risultati sociali rendicontati si sono svolti nell'anno di riferimento (2022);
Comparabilità: l'esposizione rende possibile il confronto sia temporale (cambiamenti nel tempo dello stesso ente) sia - per quanto possibile - spaziale (presenza di altre organizzazioni con caratteristiche simili o operanti nel medesimo/analogo settore e/o con medie di settore). Essendo questo il primo bilancio sociale di Fondazione Conad ETS, il confronto temporale tra esercizi sarà possibile a partire dal Bilancio Sociale 2023;
Chiarezza: le informazioni sono esposte in maniera chiara e comprensibile per il linguaggio usato, accessibile anche a lettori non esperti o privi di particolare competenza tecnica;
Veridicità e verificabilità: i dati riportati fanno riferimento alle fonti informative utilizzate;
Attendibilità: i dati positivi riportati sono forniti in maniera oggettiva e non sovrastimata; mentre i dati negativi e i rischi connessi non sono sottostimati;
Autonomia delle terze parti: ove terze parti siano incaricate di trattare specifici aspetti del bilancio sociale ovvero di garantire la qualità del processo o formulare valutazioni o commenti, è loro richiesta e garantita la più completa autonomia e indipendenza di giudizio.

5. Relazione dell'Organo di Controllo

RELAZIONE DELL'ORGANO DI CONTROLLO AL BILANCIO SOCIALE CHIUSO AL 31 DICEMBRE 2022. RENDICONTAZIONE DELLE ATTIVITÀ DI MONITORAGGIO E DEI SUOI ESITI

La Fondazione Conad ETS è stata costituita in data 15 febbraio 2022, con contestuale nomina dello scrivente Organo di Controllo.

Ai sensi dall'art. 30, co. 7, D.Lgs. n. 117 del 3 luglio 2017 (d'ora in avanti Codice del Terzo Settore), abbiamo svolto nel corso dell'esercizio 2022 l'attività di monitoraggio dell'osservanza delle finalità civiche, solidaristiche e di utilità sociale da parte della Fondazione Conad Ets, con particolare riguardo alle disposizioni di cui agli artt. 5, 6, 7 e 8 del Codice del Terzo Settore.

Tale monitoraggio, eseguito compatibilmente con il quadro normativo attuale, ha avuto ad oggetto, in particolare, quanto segue:

- la verifica dell'esercizio in via esclusiva di una o più attività di interesse generale di cui all'art. 5, co. 1, per finalità civiche, solidaristiche e di utilità sociale, in conformità con le norme particolari che ne disciplinano l'esercizio, nonché, eventualmente, di attività diverse da quelle indicate nell'art. 5, co. 1, del Codice del Terzo Settore, purché nei limiti delle previsioni statutarie e in base a criteri di secondarietà e strumentalità stabiliti con D.M. 19 maggio 2021, n. 107;
- il perseguimento dell'assenza dello scopo di lucro, attraverso la destinazione del patrimonio, comprensivo di tutte le sue componenti (ricavi, rendite, proventi, entrate comunque denominate) per lo svolgimento dell'attività statutaria; l'osservanza del divieto di distribuzione anche indiretta di utili, avanzi di gestione, fondi e riserve a fondatori, associati, lavoratori e collaboratori, amministratori ed altri componenti degli organi sociali, tenendo conto degli indici di cui all'art. 8, co. 3, lett. da a) a e), del Codice del Terzo Settore.

Attestazione di conformità del bilancio sociale alle Linee guida di cui al decreto 4 luglio 2019 del Ministero del Lavoro e delle Politiche Sociali.

Ai sensi dall'art. 30, co. 7, del Codice del Terzo Settore, abbiamo svolto nel corso dell'esercizio 2022 l'attività di verifica della conformità del bilancio sociale, predisposto dalla Fondazione Conad Ets, alle Linee guida per la redazione del bilancio sociale degli enti del Terzo settore, emanate dal Ministero del Lavoro e delle Politiche Sociali con D.M. 4.7.2019 (d'ora in avanti Linee guida), secondo quanto previsto dall'art. 14 del Codice del Terzo Settore.

La Fondazione Conad Ets ha dichiarato di predisporre il proprio bilancio sociale per l'esercizio 2022 in conformità alle suddette Linee guida.

Ferma restando le responsabilità dell'organo di amministrazione per la predisposizione del bilancio sociale secondo le modalità e le tempistiche previste nelle norme che ne disciplinano la redazione, l'Organo di

Controllo ha la responsabilità di attestare, come previsto dall'ordinamento, la conformità del bilancio sociale alle Linee guida del Ministero del Lavoro e delle Politiche Sociali.

All'Organo di Controllo compete inoltre di rilevare se il contenuto del bilancio sociale risulti manifestamente incoerente con i dati riportati nel bilancio d'esercizio e/o con le informazioni e i dati in suo possesso.

A tale fine, abbiamo verificato che le informazioni contenute nel bilancio sociale rappresentino fedelmente l'attività svolta dall'ente e che siano coerenti con le richieste informative previste dalle Linee guida ministeriali di riferimento. Il nostro comportamento è stato improntato a quanto previsto in materia dalle "*Norme di comportamento dell'organo di controllo degli enti del Terzo settore, pubblicate dal Consiglio Nazionale dei Dottori Commercialisti e degli Esperti Contabili*" nel dicembre 2020. In questo senso, abbiamo verificato anche i seguenti aspetti:

- conformità della struttura del bilancio sociale rispetto all'articolazione per sezioni di cui al paragrafo 6 delle Linee guida;
- presenza nel bilancio sociale delle informazioni di cui alle specifiche sotto-sezioni esplicitamente previste al paragrafo 6 delle Linee guida;
- rispetto dei principi di redazione del bilancio sociale di cui al paragrafo 5 delle Linee guida, tra i quali i principi di rilevanza e di completezza che possono comportare la necessità di integrare le informazioni richieste esplicitamente dalle Linee guida.

Sulla base del lavoro svolto non sono pervenuti alla nostra attenzione elementi che facciano ritenere che il bilancio sociale dell'ente non sia stato redatto, in tutti gli aspetti significativi, in conformità alle previsioni delle Linee guida di cui al D.M. 4.7.2019.

Milano, 24 maggio '23

L'Organo di Controllo

Giorgio Rusticali

Sara Fornasiero

Giorgio Magnanelli

FONDAZIONE CONAD ETS

Bilancio Sociale 2022